

一种轨道交通领域的具有容错功能的实时数据调度方法

相关申请

本申请主张于 2017 年 6 月 6 日提交的、名称为“一种轨道交通领域的具有容错功能的实时数据调度方法”的中国发明专利申请：201710417001.X 的优先权。

技术领域

本发明涉及一种轨道交通领域的基于以太网技术的实时数据调度方法，尤其涉及一种轨道交通领域的具有容错能力的实时数据调度方法。

10 背景技术

工业以太网是指在工业环境的自动化控制及程序控制中应用以太网的相关元件及技术，为工业网络提供确定性和实时性。工业以太网与 IEEE 802.3 标准兼容，并且具有通信速度快、应用广泛、开发和生产成本低、易于集成的特点，被广泛应用于航空、铁路交通、工业制造等领域。

15 实时以太网交换机是基于以太网的实时通信网络的骨架，其与终端设备的相互连接构成了整个以太网拓扑结构。实时数据调度方法负责对网络中的由终端产生的数据进行转发，并且保证实时数据的实时性。数据的实时性是指确保数据需要在规定的时间内到达目的终端，具有实时性要求的数据称为实时数据。实时数据调度方法是保证工业以太网实时性的关键。

20 国内现有的实时数据调度方法主要集中在保障实时功能上，并不能容忍交换机发生故障。在列车网络中，发生故障的交换机被短接，导致原本经过该故障交换机的实时数据提早到达下一个交换机，从而造成数据与其对应的接收时间窗口不匹配，进而导致网络丢包问题。列车上，实时数据的丢失会导致例如刹车失灵等问题，进而造成严重的后果。因此，发明一种轨道交通领域的具有容错功能的实时数据调度方法十分
25 必要。

发明内容

本发明的目的是提供一种能够容忍交换机发生故障的实时数据调度方法。

本发明的技术方案在于提供了一种轨道交通领域的具有容错功能的实时数据调

度方法，其特征在于：其特征在于包括以下步骤：

步骤 1、对具有容错功能的实时以太网交换机系统进行初始化；硬件启动后，对容错模块进行初始化，清空存储资源池中的数据，将地址列表的值都置为 1；

5 步骤 2、监测交换机故障；CPU 板上搭载的 Linux 系统，通过心跳数据包监测周围交换机是否发生故障，当交换机的某端口接收不到指定的心跳数据包时，CPU 判定对应端口连接的交换机发生故障；当没有检测到交换机故障时，仲裁模块直接将数据帧传输到实时调度模块中；

步骤 3、响应交换机故障，当 CPU 板检测到周围交换机故障时，CPU 向交换板发送打开容错功能的指令，从而打开连接故障交换机端口的容错功能；

10 步骤 4、判断仲裁模块根据各端口的容错功能是否打开，决定来自各端口数据包的流向；如果端口的容错功能处于关闭状态，仲裁模块将来自该端口的数据包转发到实时调度模块；如果端口的容错功能处于开启状态，仲裁模块将来自该端口的数据包转发到存储资源分配模块；

15 步骤 5、当到达数据包的接收窗口时，控制逻辑模块根据数据流标识字段，确定该数据包的地址空间；如果该地址空间为空，控制逻辑模块切换到下一个数据包的取回操作；否则，控制逻辑模块取回改地址空间中的数据，然后将该地址空间对应的地址列表的值设置为 0。

本发明还提了一种用轨道交通的具有容错功能的实时数据调度方法的实时以太网交换机系统，包括 CPU 板、交换板和 PHY 板；其特征在于：

20 CPU 板通过 PCI-e 接口与交换板进行控制信息和数据信息的交互，交换板通过接口与 PHY 版进行数据信息的交互；

CPU 板包括中央处理器、存储单元和 PCI-e 接口；

CPU 板上运行实时 Linux 系统，并且通过 PCI-e 接口与交换板进行数据的交换；

交换板是实现具有容错功能的实时调度算法的硬件板；

25 PHY 板上包含 PHY ASIC 芯片，是物理接口收发器，负责实现物理层。

本发明的有益效果在于：本发明使得在列车发生故障的交换机被短接时，有效防

止原本经过该故障交换机的实时数据提早到达下一个交换机，从而造成数据与其对应的接收时间窗口不匹配，进而导致网络丢包的问题。

附图说明

图 1 是本发明所述的轨道交通领域的具有容错功能的实时数据调度系统的原理图；

图 2 本发明所述的两口交换卡内部结构示例图；

图 3 本发明所述的四路容错模块结构示例图；

图 4 本发明所述的轨道交通领域的具有容错功能的实时数据调度方法的容错模块程序流程图；

10 具体实施方式

下面结合附图 1-4 对本发明的技术方案进行进一步描述。

如图 4 所示，该实施例提供了一种轨道交通领域的具有容错功能的实时数据调度方法，其具体包括以下步骤：

步骤 1、对具有容错功能的实时以太网交换机系统进行初始化；

15 硬件启动后，对容错模块进行初始化，清空存储资源池中的数据，将地址列表的值都置为 1；

步骤 2、监测交换机故障；

20 CPU 板上搭载的 Linux 系统，通过心跳数据包监测周围交换机是否发生故障，当交换机的某端口接收不到指定的心跳数据包时，CPU 判定对应端口连接的交换机发生故障；当没有检测到交换机故障时，仲裁模块直接将数据帧传输到实时调度模块中；

步骤 3、响应交换机故障，当 CPU 板检测到周围交换机故障时，CPU 向交换板发送打开容错功能的指令，从而打开连接故障交换机端口的容错功能。

25 该指令包含一个 32 位的值，从低位到高位分别对应 1-32 个端口。当端口打开容错功能时，该端口对应的指令值的位置设为 1；当端口关闭容错功能时，该端口对应的指令值的位置设为 0。

步骤 4、仲裁模块根据各端口的容错功能是否打开，决定来自各端口数据包的流

向。如果端口的容错功能处于关闭状态，仲裁模块将来自该端口的数据包转发到实时调度模块；如果端口的容错功能处于开启状态，仲裁模块将来自该端口的数据包转发到存储资源分配模块。

5 存储资源分配模块根据数据流标识字段，为实时数据包分配存储资源池地址空间。如果该数据流标志字段对应的地址空间中已经存储数据，存储资源分配模块清空该地址空间的数据，并将其对应的地址列表中的值设置为 0，然后重新对该实时数据进行地址空间的分配；如果该数据流标志字段对应的地址空间为空，存储资源分配模块将数据存储在该地址空间中，并且将其对应的地址列表的值设置为 1。

10 步骤 5、当到达数据包的接收窗口时，控制逻辑模块根据数据流标识字段，确定该数据包的地址空间。如果该地址空间为空，控制逻辑模块切换到下一个数据包的取回操作；否则，控制逻辑模块取回改地址空间中的数据，然后将该地址空间对应的地址列表的值设置为 0。

为了减少串行访问存储资源池导致的数据竞争为题，控制逻辑模块对数据包进行预取，即提前于给定的接收时间窗口一定时间将数据取出。

15 该实施例还提供了一种用轨道交通的具有容错功能的实时数据调度方法，该方法通过具有容错功能的实时以太网交换机系统来实现，其中，具有容错功能的实时以太网交换机系统包括 CPU 板、交换板和 PHY 板。

如图 1 所示，其中：CPU 板通过 PCI-e 接口与交换板进行控制信息和数据信息的交互，交换板通过 S3MII 接口与 PHY 版进行数据信息的交互。

20 CPU 板包括 PowerPC 架构的中央处理器 (CPU)、存储单元和 PCI-e 接口。CPU 板上运行实时 Linux 系统，并且通过 PCI-e 接口与交换板进行数据的交换。

交换板是实现具有容错功能的实时调度算法的核心硬件板卡，包括物理器件和数字电路。交换板的物理器件包括 Xilinx vertex 7 芯片、Flash Rom、QDR 外接存储器等；交换板的数字电路由 FPGA 设计，烧录到 Xilinx 芯片中。

25 PHY 板上包含 Broadcom 的 PHY ASIC 芯片，是物理接口收发器，负责实现物理层。

图 2 是本发明的交换板内部结构图，控制物理设备实现普通数据帧的转发，保障实时数据帧的实时性传输，并且提供容错功能。

交换卡的内部结构包括 MAC、分类器、普通数据缓存、时钟数据缓存、实时数据通道、普通数据通道、多路选择器和 PCI-E 接口，其中：

MAC 是数据的接口，负责发送和接收以太网中的数据帧。

分类器根据以太网帧数据的 EtherType 字段，区分以太网数据帧的类型。0x88D7 为实时数据类型，0x8801 是时钟数据类型。

数据帧的类型为普通数据帧、实时数据帧和时统数据帧。实时数据帧被直接传输到实时数据通道；普通数据帧存储在普通数据缓存中；时统数据存储在时钟数据缓存中。

普通数据缓存负责存储分类器传入的普通数据帧。

10 时钟数据缓存负责存储分类器传入的时统数据帧。

实时数据通道负责转发实时数据，并且提供容错功能。

其包括容错模块、实时调度模块和时间同步模块。容错模块负责实现交换机容错功能；实时调度模块负责调度实时数据帧，以保障数据帧的实时性传输；时钟同步模块负责为整个网络的设备提供同步的全局时钟。

15 普通数据通道负责实现普通数据帧的转发功能。

多路选择器负责根据优先级，选择应该发送的数据帧。其中实时数据帧的优先级最高，普通数据帧的优先级最低。

图 3 是本发明的容错模块结构图，其中实现容错功能的模块包括仲裁模块、存储资源分配逻辑模块、存储资源池和控制逻辑模块。

20 仲裁模块的功能是决定进入容错模块数据的流向。仲裁模块响应中央处理器的命令，打开或者关闭容错功能。当容错功能开启时，仲裁模块将数据传输到存储资源分配模块。当容错功能关闭时，仲裁模块将数据直接传输到实时数据调度模块。

存储资源分配模块负责为数据分配其在存储资源池中的位置。在实时数据中，每个数据流具有一个特定的字段进行标识，字段取值为 1-4096。该模块通过解析标识
25 字段来决定数据流在存储资源池中的存储位置。

存储资源池负责缓存需要进行容错的实时数据。本发明中的存储资源池通过外接

存储设备 QDR 实现。存储池中的地址空间为 1-4096，每一个空间能且仅能存储一个以太网的最长帧。存储地址空间与数据流标识字段一一对应。存储资源池中维护一个 4096 位的地址列表，用于记录 1-4096 地址空间中是否已经存储了数据。如果地址空间存储了数据，在列表中该地址位标识为 1，否则标识为 0；

5 控制逻辑模块负责在规定的时间内从存储资源池中取回数据。每个实时数据对应一个时间表的条目，条目中记录该数据的接收时间窗口和发送时间。每个实时数据应该在规定的窗口中到达，并且在规定的窗口点发送出去。当到达数据的接收时间窗口时，该模块获取数据流标识字段，从存储资源池中获取该数据。在获取过程中，该模块首先查询地址列表，如果数据流字段对应地址的地址列表值为 1，该模块从存储
10 资源池中获取数据，之后将数据传输到实时调度模块。否则，该模块不响应该数据的取回请求。

 数据通过 mac 模块接收，到达分类器。分类器通过解析以太网数据的 EtherType 字段，将字段值为 0x88D7 的实时数据转发到容错模块。实时数据首先通过仲裁模块，如果该实时数据对应的输入端口容错功能关闭，则被仲裁模块转发到实时调度模块；
15 如果该实时数据对应的输入端口容错功能打开，则被仲裁模块转发到存储资源分配模块中。存储资源分配模块根据数据标识字段为该实时数据在存储资源池中分配存储空间。当控制逻辑模块判定该实时数据的接收时间到达时，从存储资源池中将该实时数据取出，并发送到实时调度模块。打开端口的容错功能时，因数据提前到达实时数据缓存在资源存储池中，并在规定的接收时间被取出，所以实时数据不会因为提前到达
20 实时调度模块而被丢弃，从而实现了容错功能。

 虽然上面结合本发明的优选实施例对本发明的原理进行了详细的描述，本领域技术人员应该理解，上述实施例仅仅是对本发明的示意性实现方式的解释，并非对本发明包含范围的限定。实施例中的细节并不构成对本发明范围的限制，在不背离本发明的精神和范围的情况下，任何基于本发明技术方案的等效变换、简单替换等显而易见的
25 改变，均落在本发明保护范围之内。

权 利 要 求

1、一种轨道交通领域的具有容错功能的实时数据调度方法，其特征在于：其特征在于包括以下步骤：

5 步骤 1、对具有容错功能的实时以太网交换机系统进行初始化；硬件启动后，对容错模块进行初始化，清空存储资源池中的数据，将地址列表的值都置为 1；

 步骤 2、监测交换机故障；CPU 板上搭载的 Linux 系统，通过心跳数据包监测周围交换机是否发生故障，当交换机的某端口接收不到指定的心跳数据包时，CPU 判定对应端口连接的交换机发生故障；当没有检测到交换机故障时，仲裁模块直接将数据
10 帧传输到实时调度模块中；

 步骤 3、响应交换机故障，当 CPU 板检测到周围交换机故障时，CPU 向交换板发送打开容错功能的指令，从而打开连接故障交换机端口的容错功能；

 步骤 4、判断仲裁模块根据各端口的容错功能是否打开，决定来自各端口数据包的流向；如果端口的容错功能处于关闭状态，仲裁模块将来自该端口的数据包转发到
15 实时调度模块；如果端口的容错功能处于开启状态，仲裁模块将来自该端口的数据包转发到存储资源分配模块；

 步骤 5、当到达数据包的接收窗口时，控制逻辑模块根据数据流标识字段，确定该数据包的地址空间；如果该地址空间为空，控制逻辑模块切换到下一个数据包的取回操作；否则，控制逻辑模块取回改地址空间中的数据，然后将该地址空间对应的地
20 址列表的值设置为 0。

2、根据权利要求 1 所述的轨道交通领域的具有容错功能的实时数据调度方法，其特征在于，步骤 4 中，存储资源分配模块根据数据流标识字段，为实时数据包分配存储资源池地址空间；

 如果该数据流标志字段对应的地址空间中已经存储数据，存储资源分配模块清空
25 该地址空间的数据，并将其对应的地址列表中的值设置为 0，然后重新对该实时数据进行地址空间的分配；

如果该数据流标志字段对应的地址空间为空，存储资源分配模块将数据存储在该地址空间中，并且将其对应的地址列表的值设置为 1。

3、一种实现权利要求 1 所述的用轨道交通的具有容错功能的实时数据调度方法的实时以太网交换机系统，包括 CPU 板、交换板和 PHY 板；其特征在于：

5 CPU 板通过 PCI-e 接口与交换板进行控制信息和数据信息的交互，交换板通过接口与 PHY 版进行数据信息的交互；

CPU 板包括中央处理器、存储单元和 PCI-e 接口；

CPU 板上运行实时 Linux 系统，并且通过 PCI-e 接口与交换板进行数据的交换；

交换板是实现具有容错功能的实时调度算法的硬件板；

10 PHY 板上包含 PHY ASIC 芯片，是物理接口收发器，负责实现物理层。

4、根据权利要求 3 所述的实时以太网交换机系统，其特征在于：交换卡的内部结构包括 MAC、分类器、普通数据缓存、时钟数据缓存、实时数据通道、普通数据通道、多路选择器，其中：

MAC 是数据的接口，负责发送和接收以太网中的数据帧；

15 分类器根据以太网帧数据的 EtherType 字段，区分以太网数据帧的类型；

数据帧的类型为普通数据帧、实时数据帧和时统数据帧；实时数据帧被直接传输到实时数据通道；普通数据帧存储在普通数据缓存中；时统数据存储在时钟数据缓存中；

普通数据缓存负责存储分类器传入的普通数据帧；

20 时钟数据缓存负责存储分类器传入的时统数据帧；

实时数据通道负责转发实时数据，并且提供容错功能；

多路选择器负责根据优先级，选择应该发送的数据帧；其中实时数据帧的优先级最高，普通数据帧的优先级最低。

5、根据权利要求 4 所述的实时以太网交换机系统，其特征在于：实现容错功能的模块包括仲裁模块、存储资源分配逻辑模块、存储资源池和控制逻辑模块；

25

其中，仲裁模块的功能是决定进入容错模块数据的流向；仲裁模块响应中央处理器的命令，打开或者关闭容错功能；当容错功能开启时，仲裁模块将数据传输到存储资源分配模块；当容错功能关闭时，仲裁模块将数据直接传输到实时数据调度模块；

存储资源分配模块负责为数据分配其在存储资源池中的位置；

- 5 存储资源池负责缓存需要进行容错的实时数据；控制逻辑模块负责在规定的时间内从存储资源池中取回数据；

每个实时数据对应一个时间表的条目，条目中记录该实时数据的接收时间窗口和发送时间；每个实时数据应该在规定的窗口中到达，并且在规定的时间点发送出去。

- 10 6、根据权利要求 5 所述的实时以太网交换机系统，其特征在于：实时数据首先通过仲裁模块，如果该实时数据对应的输入端口容错功能关闭，则被仲裁模块转发到实时调度模块；

如果该实时数据对应的输入端口容错功能打开，则被仲裁模块转发到存储资源分配模块中；

- 15 存储资源分配模块根据数据标识字段为该实时数据在存储资源池中分配存储空间；

当控制逻辑模块判定该实时数据的接收时间到达时，从存储资源池中将该实时数据取出，并发送到实时调度模块；

- 20 打开端口的容错功能时，因数据提前到达实时数据缓存在资源存储池中，并在规定的接收时间被取出，所以实时数据不会因为提前到达实时调度模块而被丢弃，从而实现了容错功能。

摘 要

本发明提供了一种轨道交通领域的具有容错功能的实时数据调度方法，其特征在于：其特征在于包括以下步骤：步骤 1、对具有容错功能的实时以太网交换机系统进行初始化；步骤 2、监测交换机故障；步骤 3、响应交换机故障，当 CPU 板检测到周围交换机故障时，CPU 向交换板发送打开容错功能的指令，从而打开连接故障交换机端口的容错功能；步骤 4、判断仲裁模块根据各端口的容错功能是否打开；步骤 5、当到达数据包的接收窗口时，控制逻辑模块根据数据流标识字段，确定该数据包的地址空间，本发明能够有效防止原本经过该故障交换机的实时数据提早到达下一个交换机，从而造成数据与其对应的接收时间窗口不匹配，进而导致网络丢包的问题。



图 1



图 2

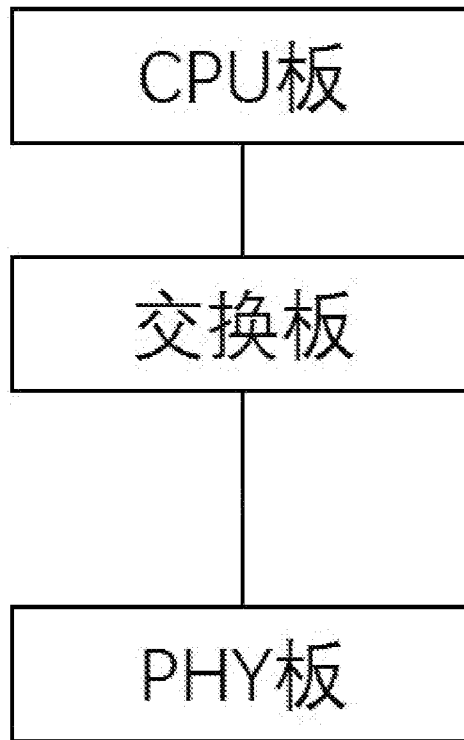

图 3

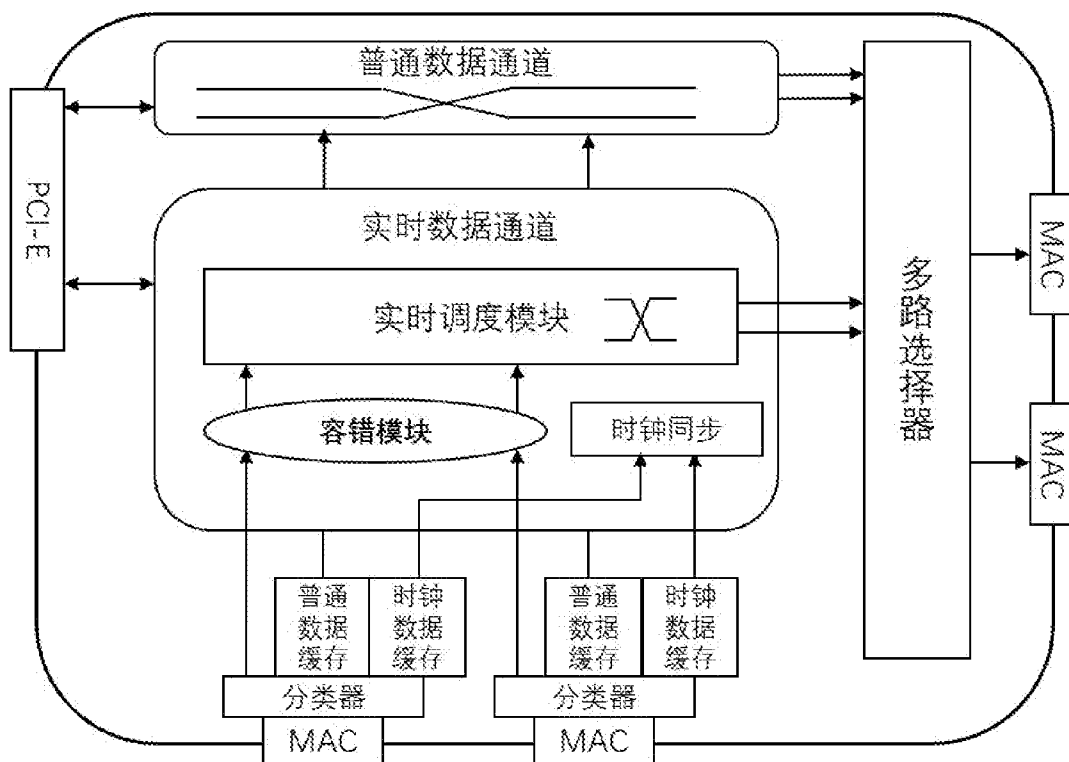
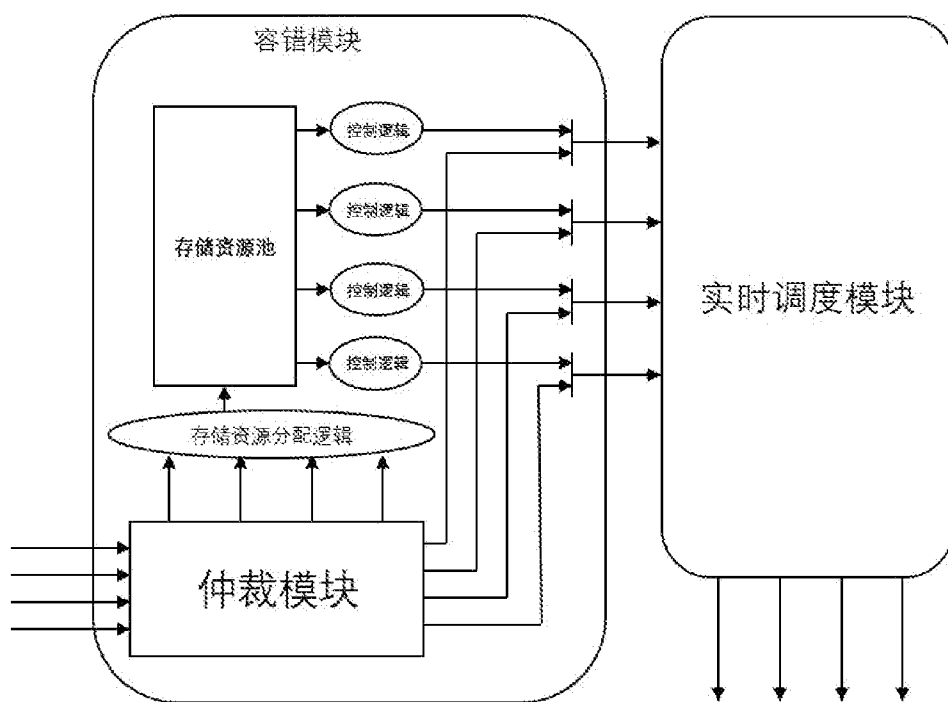
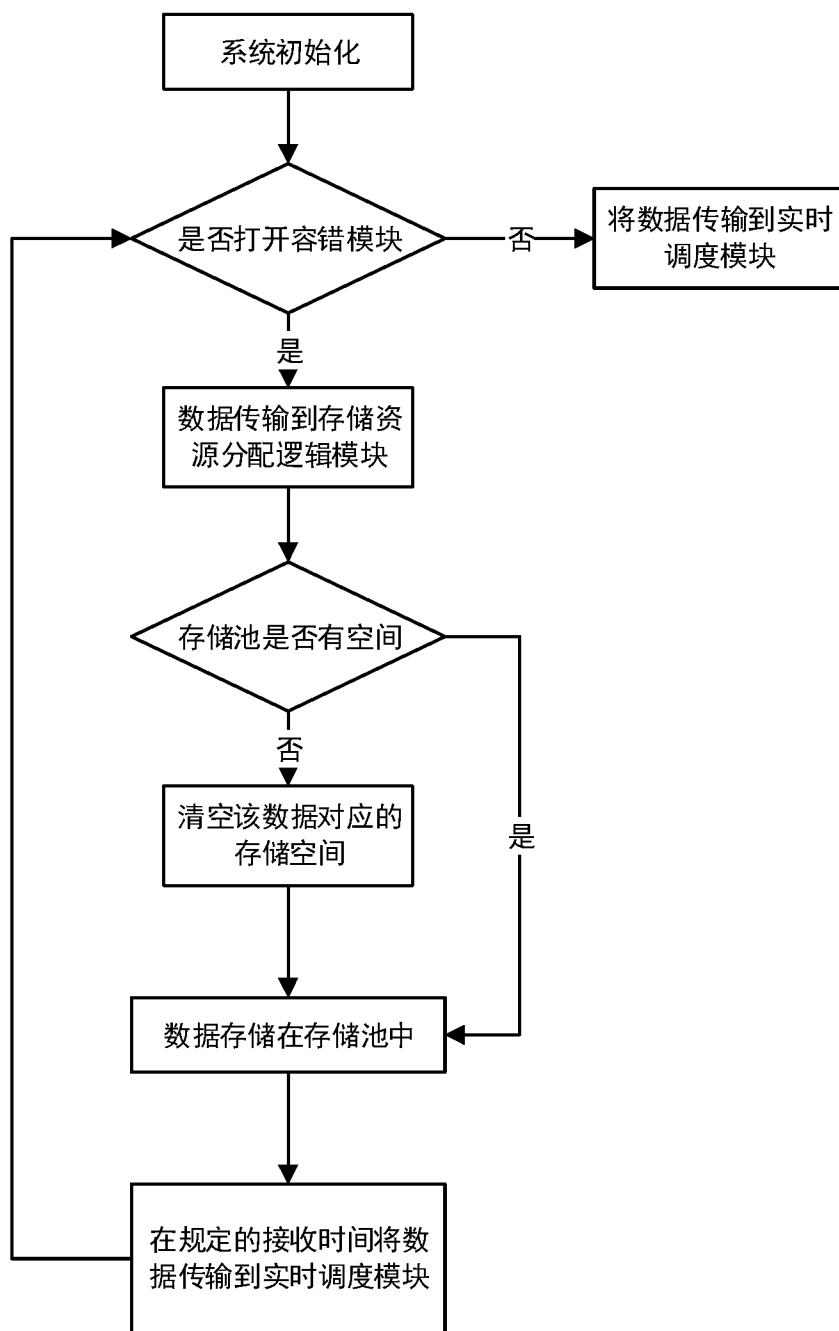

图 4